



TAK-READER SOFTWARE

Installatie en beknopte beschrijving





Waarvoor dient de TAK-Reader software?

De CD met TAK-Reader is bedoeld om te worden geïnstalleerd op een PC (in de buurt van een locatie) met een TAK-reader bestuurderskaartlezer binnen uw bedrijf waar de chauffeurs toegang hebben (kantine, balie, garage, evt. filialen en DC's van klanten etc.) en zélf de bestuurderskaart kunnen uitlezen.

Het pakket kan, indien aldaar geen verdere analyse van de gegevens is vereist, ook worden gebruikt om te installeren op een PC in een filiaal of bijkantoor. De gelezen gegevens kunnen worden opgeslagen in een map op het netwerk. In deze situatie kan archivering, alarmering en analyse centraal op één (hoofd)kantoor gebeuren, zonder dat Visio ARC op alle bijkantoren werd geïnstalleerd.

Aansluiten kaartlezer.

De TAK-reader kaartlezer wordt aangesloten op een USB-poort. U kunt tussen de TAK Reader kaartlezer en de PC evt. een USB verlengkabel van max. 10 a 12 meter aanbrengen.



Systeemvereisten.

Voor het pakket TAK-Reader is een eenvoudige PC met in ieder geval Windows vanaf versie 98 SE (second edition), W2000 of XP en een vrije USB-poort nodig.

Installatie.

Installatie van de software is eenvoudig. De CD heeft een autostartfunctie en zal u voorstellen de software in het Nederlands te installeren. In (bijna) alle gevallen kunt u op vragen van de installer gewoon Ja of OK klikken. Het is wellicht aan te raden **geen** snelkoppelingsicoon op het bureaublad te plaatsen. Voor verdere installatiedetails verwijzen we naar de handleiding van Visio ARC.





STARTEN PROGRAMMA.

Na installatie kunt u het programma starten via de snelkoppeling op het bureaublad of, als u deze niet geïnstalleerd hebt, via start/programma's op de taakbalk. Het programma nestelt zich in de systray (rechtsonder op het beeldscherm bij de klok).



CONFIGURATIE.

Het programma kan worden geconfigureerd door met de **rechtermuisknop** op het icoontje in de systray te klikken. Het hiernaast afgebeelde menu verschijnt dan. U kunt de taalinstelling (keuze uit Nederlands, Engels en Frans) wijzigen. U kunt de downloadkey TAK-flash instellen. Hiertoe dient deze in de TAK-reader te worden aangebracht. Voor bijzonderheden hierover verwijzen wij naar de handleiding van de TAK-flash.

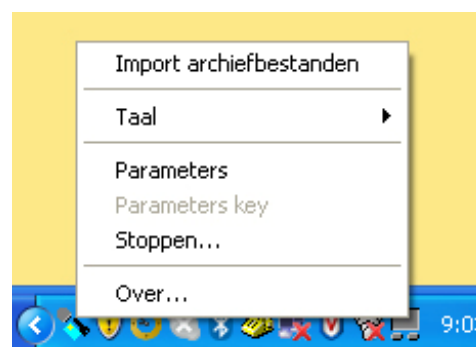

PARAMETERS.

Zie de afbeelding hiernaast. U kunt in het bovenste deel o.m. de positie en de doorzichtigheid (transparatie) van het uitleeskader op het beeldscherm instellen;

Voorts kunt u d.m.v. de twee bovenste vinkjes aangeven dat de bestuurderskaart altijd uitgelezen moet worden of altijd de nieuwste bestanden van de TAK-flash downloadkey moeten worden overgebracht.

De overige 3 vinkjes kunt u negeren. Deze zijn bestemd voor een andere toepassing van dit pakket.

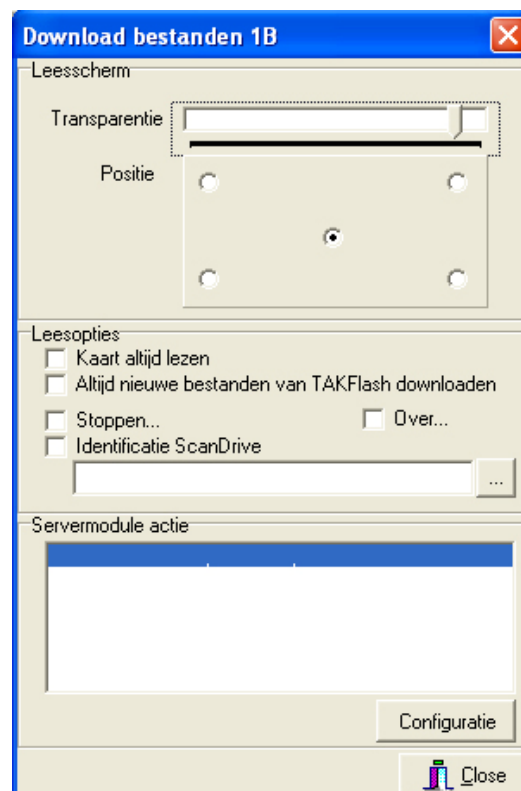



CONFIGURATIE.

Door in het vorige scherm (zie blz. 3) op “configuratie” te klikken komt u in het configuratiescherm terecht (zie afbeelding hieronder). Hier bepaalt u de opslaglocatie van de gelezen bestanden en kunt u aangegeven of de chauffeur na lezing van de kaart al dan niet een grafische weergave van de inhoud van zijn kaart krijgt te zien. Let op: indien u voor dit laatste kiest zou een muis moeten worden aangesloten.

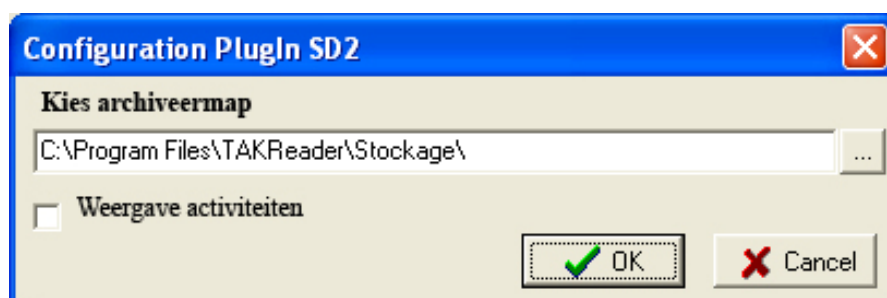

IMPORTEREN IN VISIO ARC.

Vervolgens dient op een PC op het (hoofd)kantoor Visio ARC te worden geïnstalleerd. Hierin kunnen de met TAK-reader gelezen bestuurderskaarten en tachogeheugenfiles worden geïmporteerd. Wij verwijzen u daarvoor naar de handleiding van Visio ARC.